朝鮮日報
夕刊 二十五日(土) 本紙朝夕刊十二面

獨軍北佛沿岸을席捲

"칼레"城門에肉薄
"要衝"브로뉴"도占領

【伯林二十四日發同盟】一路칼레로 猛進中의 獨機械化部隊는 二十四日 칼레東南산트메르시를 突破하고 이미칼레城門에 肉薄한模樣이다

【倫敦二十四日發同盟】英政府는 二十四日午前 獨軍의 브로뉴占領을 確認하여 브로뉴는 獨軍에게 占領되었다고 發表하였다

註 칼레는 英國도버와 三十四粁(八十五里)相距된 要衝地帶로 英佛海峽의 最短路이다 ...

獨軍新戰術奏効
"宣傳戰術로佛엔避難民沙汰"

一、爆擊隊
一、宣傳工作
一、落下傘部隊
一、戰車隊

事態依然重大
英國慘敗를確認

獨軍토르네占領
간市에도突入、市街戰展開

【伯林二十四日發同盟】情報에依하면 獨軍은 二十四日 드디어 佛國境에 가까운 토르네를 占領하였다

凱旋은八月頃
히總統、將士에示唆

트롯츠키氏
三十名暴漢에被襲

伊의參戰機運濃化
英佛、防止에絶對努力

"敵이求하는바는英帝國의滅亡"
英皇帝"英帝國日"에放送

리마市에大地震

瑞典國內緊張緩和

獨나르빅크死守

京畿道知事更迭
後任에는鈴川專賣局長
今月末頃에異動豫想

佛도洪水戰術
佛領라인地方은洪水化

對蘇通商交涉
英再開의計畫

答禮使節一行
頭山翁을訪問

海軍航空隊의活躍

獨逸과不可分의伊國
英佛이優勢時엔參戰

滿洲國皇帝御來訪에
聖上、東京驛에御出迎

米內首相參內
內府와도要談

伊皇帝勳章授與
訪伊使節團員에

南總督東京着
拓相과要談

人事·集會

八面錄

今日夕刊四面

特殊酵素가‥‥
이를트튼케한다
資生堂齒磨
紙袋入十八錢
東京銀座 資生堂

明治座
明日曜は 隊長ブーリバ 旅する人人 上映中の 明治座へ 廿五日ヨリ 從前通り 晝夜三回 連續興行 入替は致しません

補血·精力·强壯
不老丸
京城 東亞醫藥研究所

고무신修繕業

國産ミシン界最高權威
ブラザーミシン
優良特製 最新型品
型錄進呈(要郵券三錢)
代理店募集
コリアーミシン製作所

學生募集
滿洲國公認
滿洲自動車專門學院
每月一日新學期開始

特許商標
ツヨナール
織物保强劑
各工業試驗所試驗濟
家庭用三十錢瓶으로 靴下三十足됩니다
合名會社高瀨合名元賣 朝鮮總發賣
京城府南大門通三丁目·代表電話本局②7186

流行歌
씨가아境国 (44001)
金安羅
콜럼비아레코-드

鐵道員となる早道
日本鐵道教育會
見本無代進呈

セキナール

오케
李寅權君의
사랑은不死鳥
失戀草
花柳哀情
보내는純情詩
어머니悲劇
丈人의호령
處女合唱

米穀雜配給率 "一人三合主義"를再檢討

六合乃至二合五勺으로 먹는양따라서酌量

勞働者、病弱者、男女學生、女工、一般府民을여섯部門으로細別

府當局購買票制補强

구십만경성부민에게 쌀량식(糧食)을 원활하게 배급하고저 지난삼월부터 부내에 구매표제도가실시되어 이래 부민한사람에대하여 하루세홉(三合)씩을 표준잡고 날마다 부식량배급조합을 통하여서 이것을배급하여 가족수가많고 도도동자와 그러치 있는데 한사람평균 세홉씩이라고는해도 어린이와 남자와 여자변차와 건강한사람이 안운부민의 식량(食糧)을 맞추고 있다 [illegible] 하여 구십만부민을 [illegible] 여러가지방면으로 여기대한연구를 거듭한결과 [illegible] 세 경성부에서는 [illegible]

▲病者＝一人一日 二合五勺 (米六割 雜穀四割) ▲勞働者＝一人一日六合 (米四割 雜穀六割) ▲女工＝一人一日四合 (米四割 雜穀六割) ▲男學生＝一人一日三合五勺 (米五割 雜穀五割) ▲女學生＝一人一日五合 (米四割 雜穀六割) ▲其他一般府民＝一人一日三合 (米五割 雜穀五割)

이상은 부민각층의 식량(食糧)을 알려주는 흥미있는 수자라고할 수있으나 [illegible] 노동자가 다면차지하고 있서보통부민의 배급되고있스며 [illegible]

第十三回 英靈合同告別式

來廿八日午前十時龍山七九聯隊에서執行

제이십사단에서는 오는이십팔일오전열시에 용산보병연대영정에서 용산위수지(衛戍地)재십삼회합동고별식을 거행하기로 되었다 이번의 합동고별식은지난번 대지 전병사한장병 영령(英靈)을 위하여 집행하기로된것이다 전례에 따라화환대신으로 그 대금을 이십사단 경리부에바처주기를바란다

假雜誌記者檢擧

부내성북정(城北町)이백십칠번지의구십일호 이병석(李炳錫)은 반도교육신보라는 잇지도 안는잡지사기자의 명함을 박어가지고 돌아다니며 주인이 안섬하고 접대하는틈을타 가지고 현금 의류등 이백여회에 걸처 여원어치를 훔치고 이십사일밤서대문서에 붓들리엇다

志願兵訓練所 第四回修了式

來廿九日午前에擧行

푸라게旋風 張本人送局

【東京電話同盟】악단 의 왕(王)... [illegible]

胡麻暴利

부내 [illegible]

毒瓦斯實物實驗

總督府後庭에서開演

전조선 방공단계의사 약제사 인가를 체험하고 민간방공진을 경방단간부들에게 방공기술을 철저화하여 일단유사할때에 도 르키기위하여 총독부방호과에서 주최한 방공지도자강습회 (防空指導者講習會)는이십오일로서 끗 마첫는데 최종일인 이십오일은 오전열시부터 총독부 뒤뜰에서 동경육군 과학연구소 산전기사 (山田技師)이하 여섯명의 기사지도로 독「까스」실물실험을하엿는데 대야경무과장(大野警務課長)을비롯하여 강습생 총독부관계 관계여명이 출석하여 말로만듯던「호스겐」「이페릿트」크루이사이드」가튼 맹독을 가진「까스」가얼마나 참으로 무서운것 인가를 체험하고 일단방공유사시의 각오를 굿게 하엿다 (사진은 독와사실물실험)

通學生落死

京仁線의慘事

이십사일오후두시 십일분경성을떠나 인천으로가는 사백삼십열차가 용산역을떠나 유백오십미돌 지점에서 카부를돌때 기차가단하이엇든관계로 승강대에서떠러진 경성학교(...)

仁川入港 驅逐艦見學團員募集

見學期日 二十八日(女子百名) 二十九日(男子百名)

▲會費一圓 ▲往路 二十八、九兩日 京城驛發午前七時五十分 ▲歸路 當日仁川驛發午後四時五分 ▲集合場所 當日午前六時四十分까지 京城驛前에集合 ▲申請期日 二十七日正午까지 (本社事業部로) ▲注意事項 點心은 各自持參 幼少年參加拒絕

拜觀時注意事項

★所定한 場所以外에서는 喫煙不許 ★艦內에서는 구두나 집신은 使用하되「게다」는 使用不許 ★拜觀中에는 案內者의 指示를밧고 機械等에 함부로 손대지말것 ★艦內에서는 침을함부로 뱃지말것 [illegible]

主催 朝鮮日報社

北鮮線鐵道還元

七月一日부터實施

【釜山電話同盟】물동계획(物動)에 관한것을 상의하려 도 [illegible] 산전(山田)철도국장은 이십오일아침 부산에 도착하야 부산철도국관내의 운수상황을 시찰한 다음 (...) 부산상공회의소에서 (...)

〃물동계획에 관하여는 기획원(企劃院)과 절충하였스나 뜻대로 잘되지 못하엿다 그러나 대체에 잇서서 양해를엇엇기때문에 이달중에는 모든것이 결정될것이라고 밋는다 북선철도의 환원(還元)은 이미 완전히 협정되어서 방금 서기(西紀)...

山田鐵道局長釜山서歸任談

漁船顚覆

女船客四名行方不明

【麗水電話】이십사일오후유 [illegible] 로 빠져죽은것으로 보인다

三千浦海上慘事

渡船場監督基準을設定

여름철을앞두고 도선장(渡船場)의 설비를충실히하여 해마다 생기는 조난사고를 일소하고 저 춤부[illegible] 도선장의 설비를 개선하고 갑동...

粗布密輸團

一黨六名檢擧

시내각처로 돌아다니며 조포(粗布)세포(細布)등을 의 배나주고 합구로 사드리는 사람이 잇다함을 들은 서대문경찰서경제계에서는 수일동안내탐한 결과 이들 일당을 검거하엿다

坡州에傷人强盜

金品强奪、即刻逮捕

이십오일오전세시쯤 경기도파주군천현면대능리 (坡州郡泉峴面大陵里)전영주(全榮柱)의 집에 식도를가진 두명의괴한이 나타나 ... [illegible]

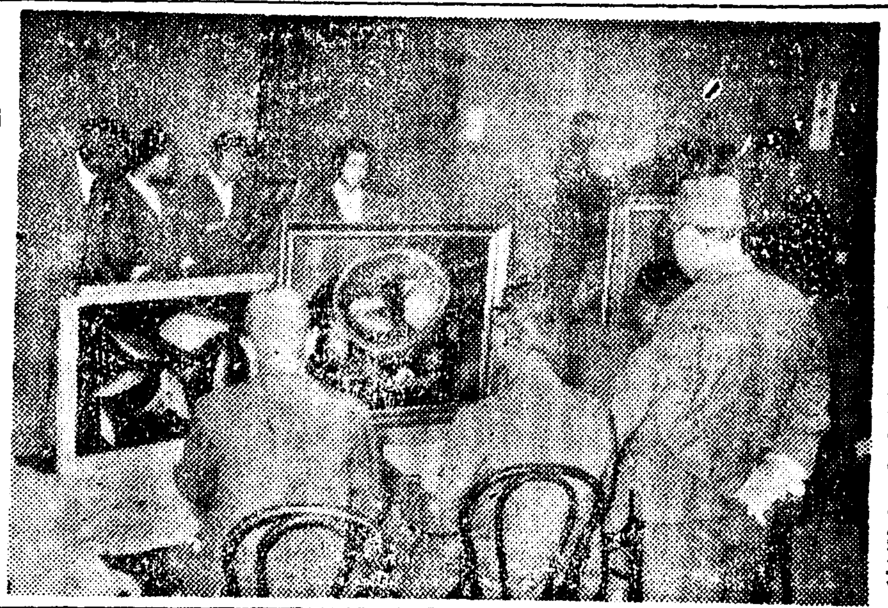

美展 今日審査開始

入選發表는來二十七日에

오는 유월일일부터 이십일까지 열리게될 제십구회 조선미술전람회의 작품반입은 지난 이십일부터 작품의심사가 시작되엇다 (사진은 미전심사광경)

映寫中에發火

金剛行寢臺車

六月부터運轉開始

철도국에서는 전례에따라 금강산탐승객의 편리를 도모하기 위하여 오는 유월일일부터 [illegible] 운전하기로되엇다

沙里院商業

廿七日開校式

動物愛護會

廿八日定總

迷兒의長距離旅行

中等庭球리ー그戰績

全朝鮮蹴球大會 日鐵、國產決勝에

高商 02 大豫 0

專門大學野球開幕

朝鮮學生馬術選手權 明廿六日에開催

大同・本町對抗戰 來六月十六日에擧行

鐵道局長開場

東亞大會總裁에 秩父宮殿下推戴

日本野球代表決定

比島軍第二陣來東

日支間스포ー츠提携

運動界人事・集會

今夜의라디오

天氣豫報

害虫驅除 イマヅ蝿取粉

犬 猫 牛 馬

よい職業 前途益々有望

日本割箸工業所

高級 パンツ・シャツ

發賣元 日滿物產株式會社

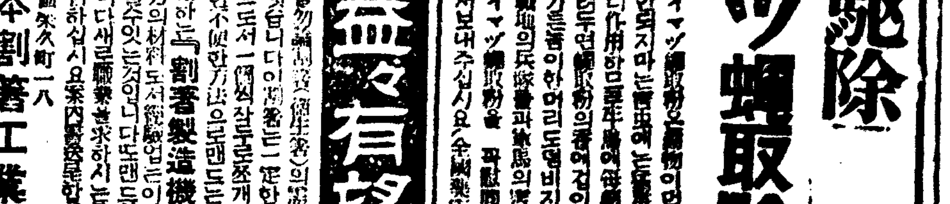

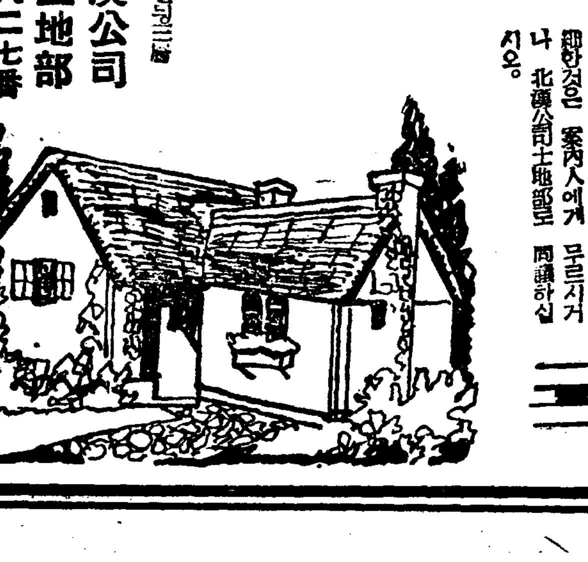

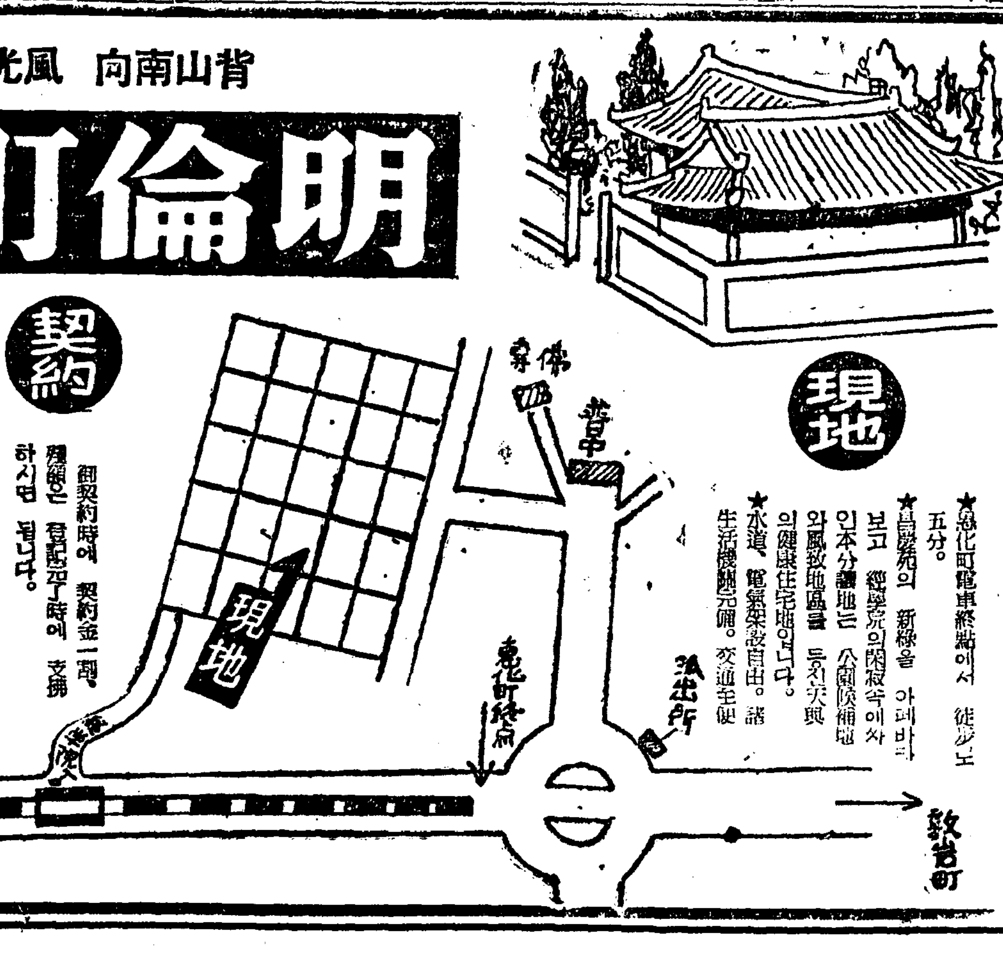

明倫町二丁目住宅地分讓

背山南向 風光明媚한 高級保健鄕

現地 契約 案內

北漢公司土地部 電光一六二七番

洋服 / 齒科 / 女子事務員採用 / チョウザイ機 / アイスケーキ / 手足 / 東山莊住宅分讓 / 賣却 / 月世界 / 漢藥醫學 / 名藥 / 時計技術 / 地方

農村의憂愁! 各地에旱騷

各水組區內도悲鳴

定平地方에待雨聲이高潮

【定平】경평지방의 금년가물은 계속되어 전연모가 자리붓수가업을만하게되엇다 현재 부민들의 ... 비가 오지안는다면 경평지방의 ... 금년농사는 아주비관상태에 빠질것이다

×

경평남부에잇는 ... 수리조합과 ... 조합원들은 ... 벼가 ... 비가오지아니하여 애를쓰나 이제는 ...

忠南農形도憂慮

秧板、牟麥에打擊

【忠南支社發】최근충남지방에는 다시한발이 다처와서 지난사월 이십륙일에 육십여미리의 비가 왓슬뿐이고 그후에는한발상태에 빠처 가물이 계속되고잇스므로 작년한해를입은 한연지역 ... 대중은 날마다한물을 우려하고 ... 그뿐아니라 근래에 청우보는풍금 ... 이고잇다

長淵邑엔食水難

上水道設置를要望

【長淵】황해도장연읍은해서의굴지하는거읍으로서 현재 호수가 사천여호에 달하여 이만여의인구가집중하고 잇는곳이다 그런데이읍내는 원래수원이부족하여 작은가물에도 식수부족으로 곤란한상태이든것인데 금년에는 지난겨울에도 눈이적게오든데다가봄가물이계속되어 지난이월에 불과 십미리의비가오고는 지금까지한발이계속되므로 읍내우물마다말라부터서 곤란이막심하다는바 이해결책으로 상수도설치를 당국에 시청하지 오래엿스나 한등소식이업다는바 일반부민들은 한로바삐 상수도설치를 요망하고잇다

明新尋常小學校

經營權을讓渡

【載寧】재령야소교회(耶蘇敎會)경영인 명신심상소학교(明新尋常小學校)는 여러가지 사정으로 그경영권을 명중(明中)이사단(理事團)에게 위양코저 쌍방간 수차의 교섭이진행중 이제야 그교섭은 구체화하여 ...

江原道秧板好績

【春川】강원도일대에는 모를부을때에 좀 물이부족하여 근심을하엿스나 때때로오는비로가물도면하고 도판게당국에서 적극적지도를한결과 아주건전한발육을보이고잇다

內地佛敎視察

重要寺幹部들

【春川】강원도사회과에서는도내중요한사찰의간부들을 내지에 보내 불교상황을시찰시켜 도내불교의진흥을 도모하는것인데 ... 경성에서모히여 떠날터인데 ... 도라오리라한다 시찰갈인원은 여덜명으로다음과갓다

時間給水斷行

鎭南浦에물걱정

【鎭南浦】계속되는한발로인하여 ...

給水時間 自午前六時 至午後一時

斷水 自午後一時 至翌日午前六時

大同江水質調査

工用의適否를爲해平南道에서

【平壤支社發】 ...

綿布統制組結成

【咸興支社發】 ...

大川에第二小學

田溶䌹氏等特志로實現

【熊川】 ...

咸興火災 復興工作進捗

防空、都計에準據新築하도록

道、府當局者最後協議

【咸興支社發】 ...

朝鮮人中心으로할 中學校設置運動

釜山第二部議員中心으로展開

【釜山支社發】 ...

揭示板怪文字

犯人은精神耗弱者

係爭中의五萬圓

海州府로歸屬決定

【黃海支社發】 ...

特別地區로取扱

金製品을사드려서 數萬圓을密輸出

北釜山署에서關係者取調中

【慶南支社發】 ...

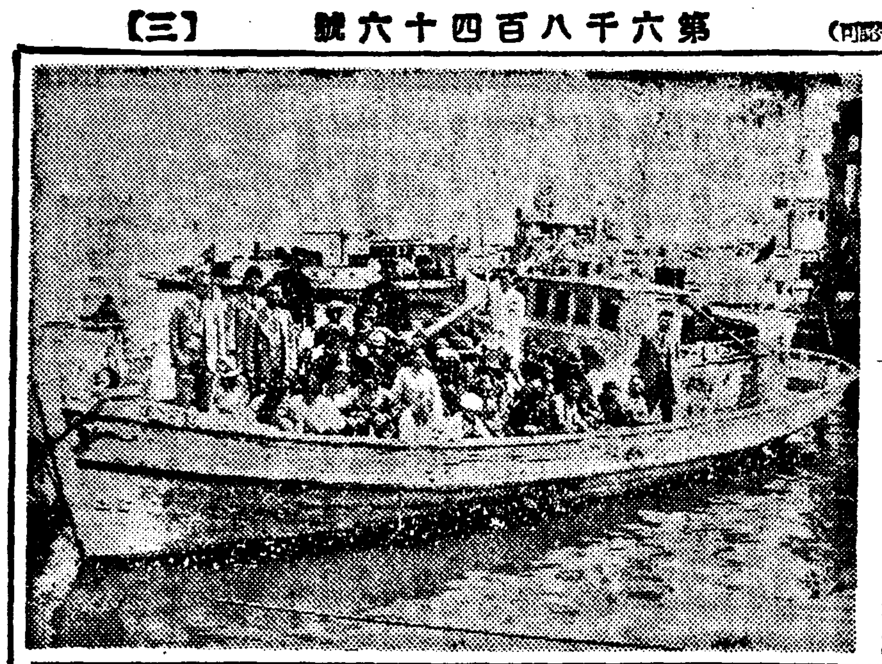

山火防止萬全策

忠北에서講究

【忠北支社發】 ...

展開된密航殲滅戰

釜山署、水上署에서四件檢擧

【慶南支社發】최근내지시국사업 ...

鎭海에도待雨聲

【鎭海】경남진해지방에서는 ...

"農民意氣에感服"

京畿道知事開城地方農況視察談

【開城】 ...

勅語奉戴式盛況

【楊口】 ...

楊口青年團入團式

【楊口】 ...

入浴・洗顔後に

目のさめるかゞやきを！

ウテナクリーム

果汁속에잇는強力美白素 폐구쳔파 皮膚의 榮養素를 配合한것이 우메나쎄몬크림이므로 簡單한손질로 皮膚를참으로 때가버슨 힌빗갈이되게하는것은勿論。

色黑解消に

精力強進劑 參茸トニク

● 感嘆！感嘆！感嘆！ 정말頭痛에썩조흔 ノーシン이다

라이온치마

라이온치마는 爽快無比한使用感、淸新優雅한香味、强力徹底한殺菌力과吸着除去力을가젓으며 齒糟膿漏、어린이의虫齒를豫防함으로四十年來모든家庭에서愛用되고잇습니다.

ライオン齒磨

美와健康을爲하야아츰에는 勿論就寢前에도이를닥급시다.

라이온치마本舖 小林商店

明日の日曜日は是非寶塚へ

パラマウント超特作品

放浪の王者

ロナルド・コールマン フランヒス・ディ 主演

匠巨・フランクロイドの獨壇場!!

待望久!! 新輸入映畫中の王冠篇 愈愈大公開!!

日活京都春の野心作 仇討交響樂

監督・丸根賛太郎 主演・嵐寛壽郎

黃金座改め 吉本東寶直營

京城寶塚劇場

見たか？聞いたか？京劇が生捕った！

大狸現る！

狸の面白さ一度は御覽！三十一日迄公開・階下席三十錢

連日滿員御禮申上候

續阿波狸合戰 母の願ひ

新興 京劇

獨逸의傳票制
이러케實施된다

獨逸은前大戰當時에三年末期부터 實施했던 傳票制度가 今般戰爭에서는 最初부터 實施되어 이것만보더라도 獨逸의 戰時體制는 얼마나 빠른지 알수잇다. 戰爭은 開始된지 얼마안되어 食糧傳票는 九月二日의 開戰과同時에 實施되고 衣服傳票도 十一月부터 實施되엇다. 獨逸의 傳票制度의本質은 全國民의 消費를 統制하고 物資를 平等히 配分하는데 잇다.

獨逸은 日本과달라서 食糧의 九割밧게는 自給할수업다. 衣服原料도 國産의 스·파를 除하고는 大部分을 輸入에 依存하고잇다. 直接生活에 影響이 미치는 이러한物資가 모두 英國의 封鎖로 威脅을 밧고잇다.

食糧은營養本位
넉넉해지면傳票制中止
闇取引은極히적다

衣服傳票는 男女가모두 一年에 百點 ... 물건을 살수업는것으로 되어 잇다.

可驚할運轉資金膨脹
貸付增加率五二一%
買占賣惜助長、土地家屋思惑
資金抑制三方策明示

水田財務局長 金融團에示唆

最近運轉資金의 貸出激增이 時局下重大問題化하엿는데 廿四日朝鮮金融團大會席上 松原殖銀總裁로부터 如左한 重大한計數를 發表하여 不自然한 通貨膨脹抑制를 戒告한바가잇섯다. 即十三年中의 各金融機關의貸出增加는 資金調整法에依한設備資金增加와 거의同額이어서 事變下金融界의 健實推移를示하엿섯스나 十四年에 와서는

貸出增加率 三六%
會社拂入資本增加率 一一%
貿易增加率 一三三%

로 他經濟指數에比하여 貸出增加率이 高率이어서 關心이不少하엿섯는데 十五年에入하여서는 그傾向이 一層顯著하여 一月부터 三月까지의計數에 依해보면

貸出增加率 五二一%
會社拂入資本增加率 八%
貿易增加率 一九%

로서 貸付增加率이 格段의 大幅을 보이고잇서 買占、賣惜을 助長하거나 土地家屋의 思惑을 誘發할 重大危險이 잇는데 同席上 水田財務局長으로부터 金融界에 對하여 다음과가치 貸出抑制의 具體的方策을 示唆하고 資金統制强化에 協力키를 要望하엿다.

一、第一線貸出係에서 잘 이趣旨를 理解하고 조금이라도그런 色彩가잇거든 自制하라
二、各金融機關의 中樞部에서는 貸出을 抑制할지라도 不急不要資金은 抑制할것
三、어떠한機關에서만 從來와가치 放漫貸出을 하면 所用이업스니 全朝鮮金融機關이 一致協力하라(寫眞은水田財務局長)

實業俱樂部總會
法人組織件附議

朝鮮實業俱樂部에서는 二十一回定期總會를 二十八日午後四時부터 朝鮮ホテル에서 開催하고 法人組織件을 附議하기로 되엇다.

利潤統制
講演會開催

지난四月下旬 我國戰時經濟의 圓滑한遂行을 爲하여 陸軍에서 發表한 利潤統制는 國家總動員法에 依하여 實施하게되엇는데 京城商工會議所에서는 朝鮮軍司令部經理部員 陸軍主計中佐佐藤豊三氏를 招聘하여 二十五日午後二時부터 第一會議室에서 利潤統制에 關한 講演會를 開催하엿다.

角永物調課長
物價政策講演

二十一日 總督府 角永物價調整課長은 京城商工會議所에서 物價政策에 關한 講演을 하엿다.

經濟統制協力會
二十餘團體加入

京城府內各業組合과 各商工團體로서 組織된 經濟統制協力會에는 二十餘團體가 加入하엿다.

세멘트增産注力
配給統制도强化

現下의세멘트需給對策에 關하여 그打開策을協議하는 세멘트協議會는 殖産局主催로 二十五日午前八時부터 總督府第一會議室에서 開催되엇다. 穗積殖産局長 陸海軍關係者 朝鮮小野田 朝鮮淺野 四十餘名出席으로 세멘트生産力維持及增産에關한件 配給統制에關한事項等을 協議한結果 如左히決定하엿다.

一、生産維持及增産上에 重油、石膏、耐火煉瓦 等資材의 需要는 深刻하여 그확보에 多大한 障害를 招來하고잇슴으로 官民이 모두 努力할것
二、最近세멘트의 闇取引은 激化되는傾向에잇슴으로 그對策으로서 配給統制는 一層强化하여 配給의圓滑化와闇取引防止에 萬全을期할것

市俄古小麥週報

【市俄古二十四日發同盟】 今週의 市俄古小麥市場을보면 取引所理事會가 最近의市勢崩落에 鑑하여 十八日(土曜日)의 大引市勢로써 最低市勢로하기로 決定하엿슴으로 前途에對한不安이 減殺되어 政府의 工業關係物資貨出의 再出動으로 反撥되엇다.

石炭關係事務
燃料課에統合移管
生産配給의合理化圖謀

總督府殖産局의 石炭에 關한 配給事務는 從來配給에잇서서는 燃料課에서, 生産에 關하여서는 鑛山課에서 各其取扱하고잇섯는데 今回 石炭의 生産配給의 合理化를 圖謀하고 燃料對策의 萬全을 期하기 爲하여 二十五日 그事務分掌規程을 改正하여 一元的으로 燃料課에 移管하엿다.

니켈鋼統制强化
高度消費抑壓決定

商工省에서는 니켈其他 元素의缺乏으로 左記品種에 高度消費抑壓을 決定하고 時局産業에 必要한것에限하여 配給하기로되엇슴으로 그것이 必要한 業者는 申出하라고 한다.

石油業聯盟總會

朝鮮石油業聯盟에서는 二十八日午後四時京城ホテル에서 定時總會를 開催하고 決算報告其他를 附議하기로 되엇다.

五月分過燐酸
完全移入困難視

朝鮮農會에서는 配合肥料用의 五月分 過燐酸이 內地의 原料不足等으로 完全移入은 困難하다고 보고잇다.

工業用線綿糸
配給協議總會

朝鮮工業用線綿糸配給協議會에서는 二十四日午前十時부터 總會를 開催하고 工業用綿糸의 配給에 關하여 協議하엿다.

朝運十周年
村上社長談

朝鮮運送社長 村上氏는 二十四日午後一時四十五分着으로 入京하엿는데 如左히 同社十周年感想을 말하엿다.

썩히면서안보내
麥粉移出抑制非難漸高
內地業者까지窮境으로陳情

農林省에서는 朝鮮向麥粉에 對하여 客月十二日부터 許可制를 實施하여 事實上制限의方策을 取하고잇스나 아직許可되지안흔 것이 相當히 多量이고 移出이 阻止되고잇서 朝鮮側에서는 移入業者의 騷音이 頗히 甚하고 內地의 移出業者도 聯合會를 열어서 積極的으로 協力할것을 約束하는 한편 政府에 陳情하고 第一回까지의 陳情에 對하여 內地의 移出業者들의 窮境을 打開하라고 하엿다.

麥粉移入實績量
버-터-制除外當然

麥粉의 內地에잇서서의 移出許可制實施는 朝鮮에 相當한 影響을 주게되는 것이어서 朝鮮內의 消費者에게 打擊이 적지안흔데 朝鮮으로서는 內鮮間의 實績을 參酌하여 버-터-制에서 移入量을 除外하여 주는것이 當然하다고 하는 意見이 잇다.

移入雜穀配給協議

麥粉、雜穀의 重要地位를 占하는 朝鮮의 雜穀移入配給統制에 關하여 協議하기로 되엇다.

一期蓬萊米
移入도困難

一期蓬萊米의 朝鮮內移入은 前年度에잇서서도 三十萬餘石에達하엿는데 今年度의 移入期限은 今年度의 그것을 五十萬石을 目標로하고잇스나 目下로는 移出統制의 關係로 困難하다고 한다. 朝鮮에서는 穀物課長을 派遣하여 交涉하고잇는 中이다.

多少減해도
燐肥無慮
尾崎技師談

過燐酸의 移入에 對하여 農林局尾崎技師는 다음과가치 말한다. 大體로 過燐酸分은 一年에 四萬噸으로 그리 影響은 업고 本年度의 移入豫定量도 大體로 順調로 進行되고잇스므로 窒素分肥料는 順調이어서 現狀으로는 過燐酸이 多少遲延되드라도 念慮업고 圓滑히 配給되어질것이다.

寧越發電故障續出
京城에서送電計畫

朝鮮電力의 寧越發電所는 故障으로 電力供給不安에빠지고 特히 時局下 가장緊要한 産金의增産에도 重大影響을招來하고잇슴에 鑑하여 殖産、遞信兩局에서는 그對策에 對하여 硏究中이든바 結局京城에서 天安까지에 送電線을 設置하여 一萬五千키로의 電力을 供給하기로 決定하엿다. 그것이 完成되면 南朝鮮의 鑛山方面은 勿論 一般의 電力供給不安은 顯著히 緩和될것으로 期待되고잇다.

穗積殖産局長談

從來石炭에 關한事務는 ... 合理化를 圖하기爲하여 一元的으로 한것이다.

朝鮮의金融機關
職能達成을期하라
岡田日銀理事演說要旨

廿四日 朝鮮金融團大會席上 岡田日銀理事의 演說要旨는 如左하다.

朝鮮金融團大會의 開催에 當하여 一言所懷를 말씀드리게된것은 가장欣快하게생각한다. 周知와가치 今世界는 國際情勢가 複雜한時代로되엿는데 最近支那에서는 드디어 新中央政府가 成立되어 東亞新秩序의 建設은 着着 進行을 보고잇다. 이에이르기까지 實로三個年에 亘한 聖戰의 遂行이 잇서서 我國經濟는 잘그 重壓한 負擔을 擔任하여 모든方面으로보아 相當히 餘裕잇는 狀態로 推移하고잇다.

株式
續落後에 下澁

今日의市勢 廿五日

前場低迷 今朝는 東新七十圓 ... 朝新三十圓 ... 鐘紡百六十 ... 高周波新 ...

現物續崩
高周波新四十五圓

休日을압두고 現物은 新規賣物이 續出하여 一齊續落되엇는데 日本산업이 一圓五錢高되어 ... 北支開發、滿洲炭鑛等도 모두一圓가량 下落 ... 東拓新 ... 朝鮮物産은 ... 一圓低인 ...

「인풀레」買反動

英佛聯合軍은 頑勢를 揭回하고 反擊을加하고잇스나 戰略的 不備는 이미 감출수업는바 ...

今日現株市勢(正午調)

◆朝鮮內株式

銘柄	値
鮮銀	[illegible]
朝鐵	[illegible]
京春	[illegible]
中央無盡	[illegible]
米殼市場	[illegible]
無煙炭	[illegible]
朝鐵新	[illegible]
朝石新	[illegible]
同新	[illegible]
朝鮮機械	[illegible]
高周波新	[illegible]

◆內地株式 [illegible]

今日財界 廿五日

◆米穀(京城、正午) 正米 ... 玄米 ... 七分搗白米 ... 大麥 一六〇斤 ... 小麥 一三〇斤 ... 粟 一二〇斤 ... 大豆 ...

◆綿 [illegible]

東京國債
甲號五分 一〇七〇〇 ... 四分 一〇二 ... 九年物 一〇二、七五

果物
果物類는 漸次로 需要가 增加되는데다가 出廻가 不振이어서 ...

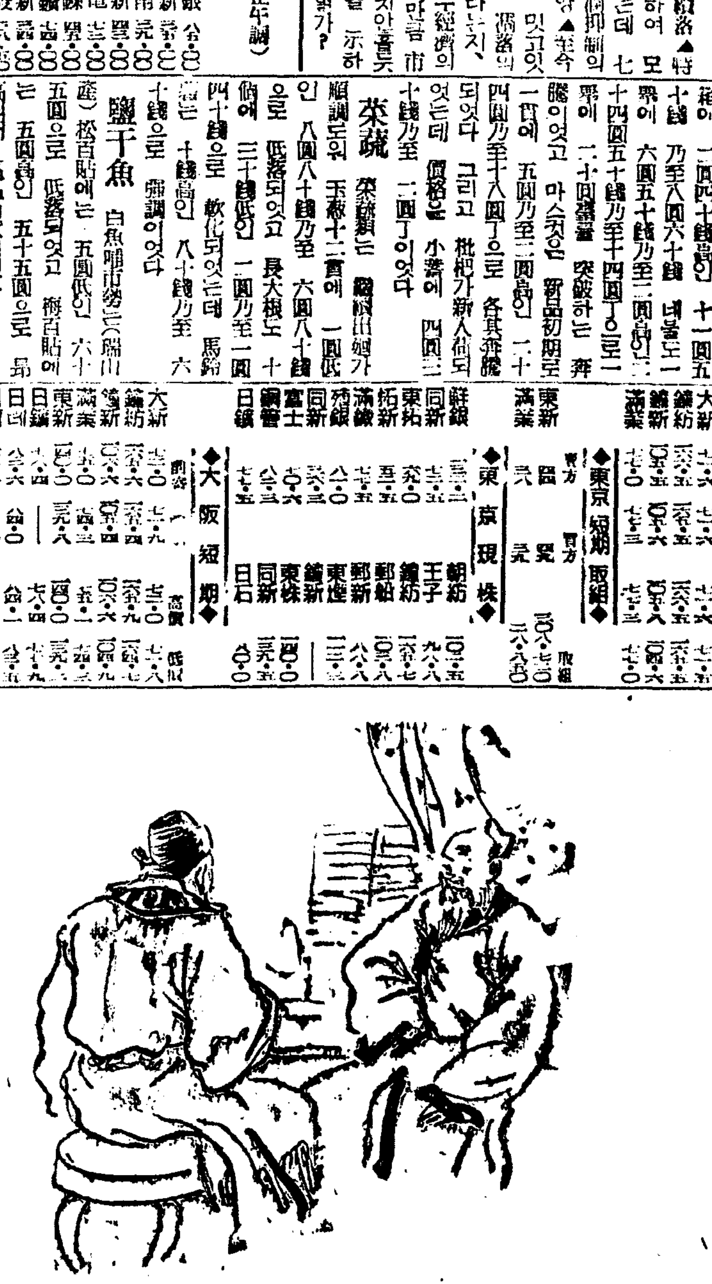

菜蔬
菜蔬類는 ... 順調로서 玉葱十二貫에 一圓 ...

鹽干魚
鹽干魚는 自魚明市勢는 ...

漢藥
漢藥 ... 甘草 ... 五十錢低인 ...

海外經濟 廿四日
[illegible]

銀行券 廿四日
◆朝鮮銀行券 [illegible]
◆日本銀行券 [illegible]

金利手形交換
◆東京金利◆ [illegible]
◆大阪金利◆ [illegible]
◆京城手形交換高◆ [illegible]

棉花
[illegible]

綿布
[illegible]

生糸
[illegible]

鰯油粕·麥粉
◆阪神鰯粕◆ ◆阪神鰯油◆ [illegible]
◆日本麥粉市勢◆ [illegible]

大阪長期
[illegible]

大阪短期取組
[illegible]

東京現株
[illegible]

東京短期取組
[illegible]

朝取短期取組
[illegible]

對外爲替
對米 百圓에 二三弗一六分七 ... 對英 一圓에 一志二片 ...

三國志 【196】
韓龍雲譯 熊超畵

徐庶(一)

수경이 말하되 「그사람이 밝은주인을 찾고자하여 다른데로 갓노라」 현덕이 그성명을 무른대 수경이 웃으며 말하되 「조코 조코다」 현덕이 다시뭇되 「복룡 봉추는 과연 어떤사람이뇨」 수경이 또한 웃으며 「조코 조코다」 현덕이 수경에게 절하여 산에나가서 세상을 건지기를 청한대 수경이 말하되 「산야 한가한사람은 세상에 쓸수가 업는지라 나보다 십배나 나은자가 공을 도울지니 공은 마땅히 차저보소서」 이말하는중에 홀연히 문밧게서 사람이 들레이고 말이 울더니 동자가 보하되 「한 장군이 수백인을 거느리고 문밧게 이르럿노라」 현덕이 크게 놀내어 급히 나가보니 그는 조운이라 현덕이 크게 기뻐하더니

표의 노한기운은 오히려 수그러지지아니하엿다 손건이 고하되 「만일 채모를 죽이면 두렵건대 ... 안심하지못할까하노이다」 유표가 채모를 책망하야 노코 ... 유기가 명을바들고 신야에가니 현덕이 마저서 잔치를베푸러 서로 대접할새 술이 취하매 유기가 홀연히 눈물을 흘리는지라 현덕이 그연고를 무르니 유기가 말하되 「계모 채씨가 항상 해하고자 하는 마음을 품엇스나 벗어날 계교가 업사오니 어지신 숙부는 가리처 주소서」 현덕이 조심하고 효도를 다하면 자연히 화가 업스리라고 권하엿다. 이튼날에 유기가 울면서 떠날새 현덕이 말을타고 성에나가 ... 「만일 어떤이 아니엿더면 내가 이미 황천의사람이 되엇스리로다」

조운이 말을나려 드러와보고 말하되 「내가 밤에 고을에 도라가서 주공을 찻지못하엿삽고 몰수가 업는고로 밤을도아 무르면서 여기까지 왓노니 주공은 속히 고을로 도라가소서 누구라도 고을에와서 직실까 두려하노라」 현덕이 수경을 사례하고 조운으로 더부러 말을타고 신야로 도라가니 ...